

RED NACIONAL DE EDUCACIÓN CONTINUA

Total de Cursos 2002 = **103**

(Entidad Matriz y 11 Filiales)

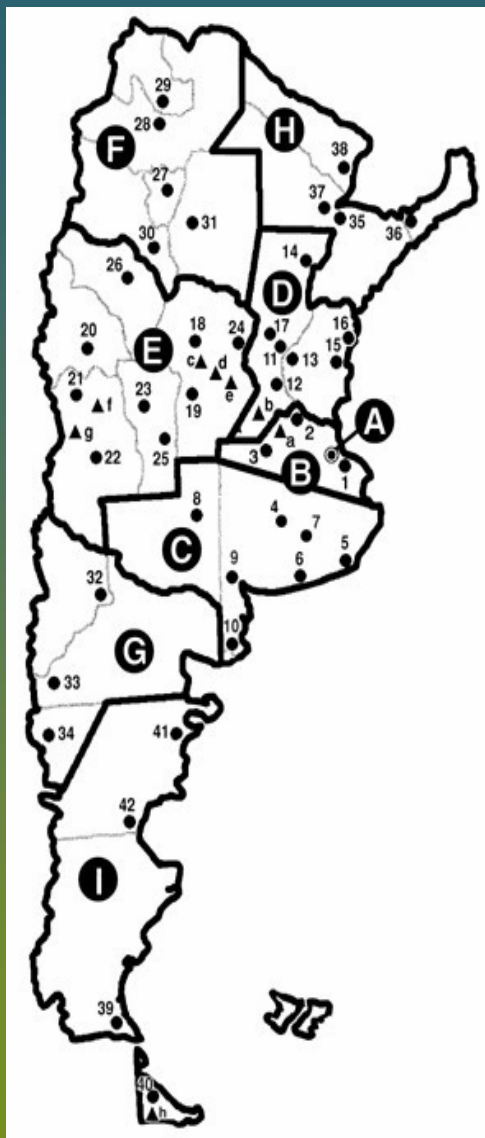

- | | |
|--------------------------------|--|
| 3- Regional Oeste | 30- Alto Valle del Río Negro y Neuquén |
| 4-Reg. Centro. Pcia de Bs. As. | 36- Formosa |
| 7- La Pampa | 38-Tierra del Fuego |
| 8- Bahía Blanca | 39- Valle del Chubut |
| 9-Atlántica | 9. Bahía Blanca |
| 10-Santa Fe | 11. Santa Fe |
| 11- Rosario | 15. Río Uruguay |
| 12-Río Paraná | 18. Córdoba |
| 15-Rafaela | 21. Mendoza |
| 16-Córdoba | 23. San Luis |
| 16.d-Delegación Bell Ville | 28. Salta |
| 16.e-Delegación Villa María | 32. Alto Valle del Río Negro y Neuquén |
| 17- Río Cuarto | 33. Lagos del Sur |
| 18-San Juan | |
| 21-San Luis | |
| 22- San Francisco | |
| 23- Villa Mercedes | |
| 25-Tucumán | |
| 26- Salta | |
| 28- Catamarca | |



RED NACIONAL DE EDUCACIÓN CONTINUA

Total de Cursos 2003 = **39**

(Entidad Matriz y 11 Filiales)

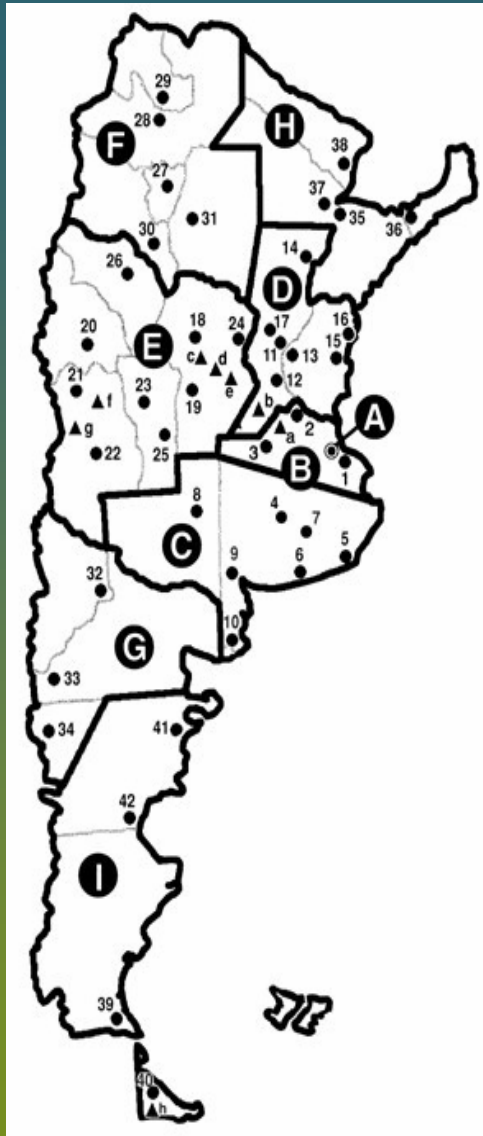

3. Regional Oeste

9. Bahía Blanca

11. Santa Fe

15. Río Uruguay

18. Córdoba

21. Mendoza

23. San Luis

28. Salta

32. Alto Valle del Río Negro y Neuquén

33. Lagos del Sur

RED NACIONAL DE EDUCACIÓN CONTINUA

● Total de Cursos 2004 = 140

(Entidad Matriz, Región Metropolitana y 20 Filiales)



- 2. Regional Norte
- 3. Regional Oeste
- 6. Necochea
- 7. Tandil
- 8. La Pampa
- 9. Bahía Blanca
- 13. Río Paraná
- 15. Río Uruguay
- 18. Córdoba
- 19. Río Cuarto
- 20. San Juan
- 21. Mendoza
- 27. Tucumán
- 28. Salta
- 29. Jujuy
- 30. Catamarca
- 33. Lagos del Sur
- 32. Alto Valle del Río Negro y Neuquén
- 38. Formosa
- 42. Golfo San Jorge

RED NACIONAL DE EDUCACIÓN CONTINUA

Total de Cursos 2005 = **147**

(Entidad Matriz, Región Metropolitana y 29 Filiales)



2. Regional Norte
4. Regional Centro
6. Necochea
7. Tandil
8. La Pampa
9. Bahía Blanca
11. Santa Fe
12. Rosario
13. Río Paraná
15. Río Uruguay
16. Concordia
17. Rafaela
18. Córdoba
20. San Juan
21. Mendoza
22. g. Delegacion Valle de Uco
23. San Luis
27. Tucumán
28. Salta
29. Jujuy
30. Catamarca
31. Santiago del Estero
32. Alto Valle del Río Negro y Neuquén
33. Lagos del Sur
38. Formosa
39. Santa Cruz
40. Tierra del Fuego
h Delegacion Ushuaia
42. Golfo San Jorge



RED NACIONAL DE EDUCACIÓN CONTINUA

Total de Cursos 2006 = **132**

(Entidad Matriz, Región Metropolitana y 31 Filiales)

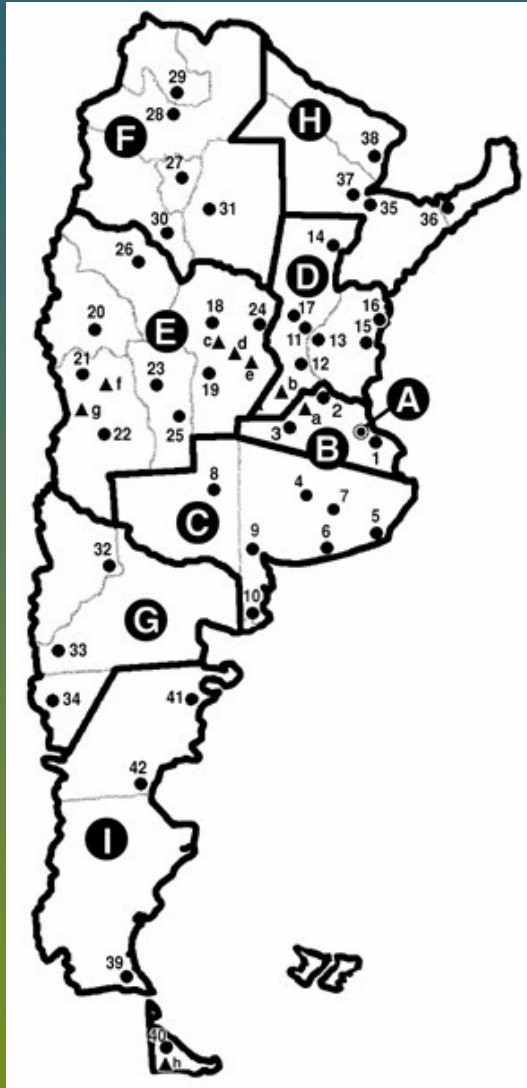

2. Regional Norte
3. Regional Oeste
4. Regional Centro
6. Necochea
7. Tandil
8. La Pampa
9. Bahía Blanca
11. Santa Fe
12. Rosario
13. Río Paraná
15. Río Uruguay
16. Concordia
17. Rafaela
18. Córdoba
20. San Juan
21. Mendoza
22. g. Delegacion Valle de Uco
23. San Luís
27. Tucumán
28. Salta
29. Jujuy
30. Catamarca
31. Santiago del Estero
32. Alto Valle del Río Negro y Neuquén
33. Lagos del Sur
35. Corrientes
38. Formosa
39. Santa Cruz
40. Tierra del Fuego
- h. Delegacion Ushuaia
41. Valle del Chubut
42. Golfo San Jorge



Por un niño sano
en un mundo mejor

Actividad Programada

- **2002: 16 JURISDICCIONES** incluyendo Entidad Matriz) = 103 cursos
- **2003: 12 JURISDICCIONES** (incluyendo Entidad Matriz) = 39 cursos
- **2004: 22 JURISDICCIONES** (incluyendo Entidad Matriz y Región Metropolitana) = 140 cursos
- **2005: 31 JURISDICCIONES** (incluyendo Entidad Matriz y Región Metropolitana) = 147 cursos
- **2006: 33 JURISDICCIONES** (incluyendo Entidad Matriz y Región Metropolitana) = 132 cursos



Red Nacional de Educación Continua Resultados

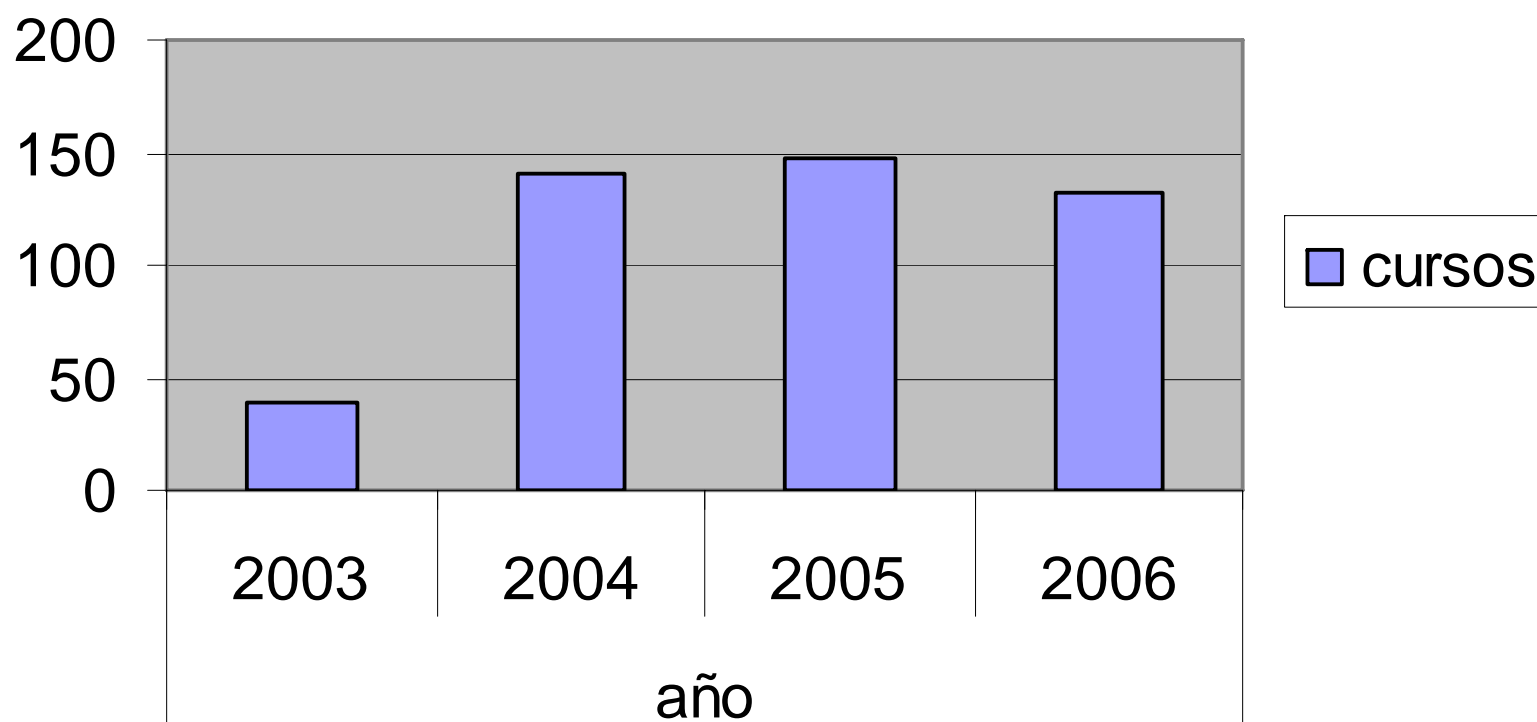

SECRETARIA DE EDUCACION CONTINUA (93 - 96)

- **Desarrollo y consolidación del PRONAP**
- **Actividades de EC en Entidad Matriz. Pautas para la programación y su presentación**
- **Incorporación del Asesoramiento Pedagógico**

SECRETARIA DE EDUCACION CONTINUA (96 - 99)

- **Fortalecimiento de las actividades de EC en Entidad Matriz (sistematización)**
Reuniones con responsables de Comités. Encuestas de opinión.
- **Propuestas: temas y autores para PRONAP**
- **Articulación entre EC y Recertificación: aisladas reuniones del CEP y EC.**

SECRETARIA DE EDUCACION CONTINUA (99 - 02)

- Reuniones con los responsables de las actividades educacionales, para mejorar la programación y ↑ el número de alumnos
- Desarrollo y consolidación de la REC
- Asignación de Créditos para todas las actividades de la REC (a partir de 2002)
- Propuestas: temas y autores para PRONAP



SECRETARIA DE EDUCACION CONTINUA (99 - 02)

- **Taller: “Mantenimiento de la Certificación”**
- **Reuniones conjuntas de miembros del CEP y EC**
- **Subcomisión de Congresos: Reuniones para establecer criterios para la asignación de créditos a cada uno de los congresos**
- **Introducción de la MBE**

Sociedad Argentina de Pediatría

PRONAP

*Programa Nacional de Actualización
Pediátrica a Distancia*

1993 - 2006



Por un niño sano
en un mundo mejor

Caracterización del Programa

- Nacional
 - Autofinanciado
- A distancia
- Flexible
 - Actualización
- Temas prioritarios



Materiales

- 4 módulos anuales: 12 temas principales
- Diálogos con expertos y Testimonios
- Audiocassette, CD rom
- Materiales de Educación para la Salud
- Trabajo de campo, Encuesta de opinión
- Encuentros Presenciales optativos
- Evaluación final



Encuestas de opinión de los alumnos

- Alto grado de satisfacción
- Alto índice de retención
- Equipos de colaboración docente comprometido
 - Aceptación de autoría y colaboración



Certificación

- 250 horas anuales ó
- 280 horas anuales, *sumado un Encuentro Presencial*
- Certificación acumulada *por cada período de 3 años*
 - Otorga créditos para recertificación



Inscriptos PRONAP a lo largo de 14 años

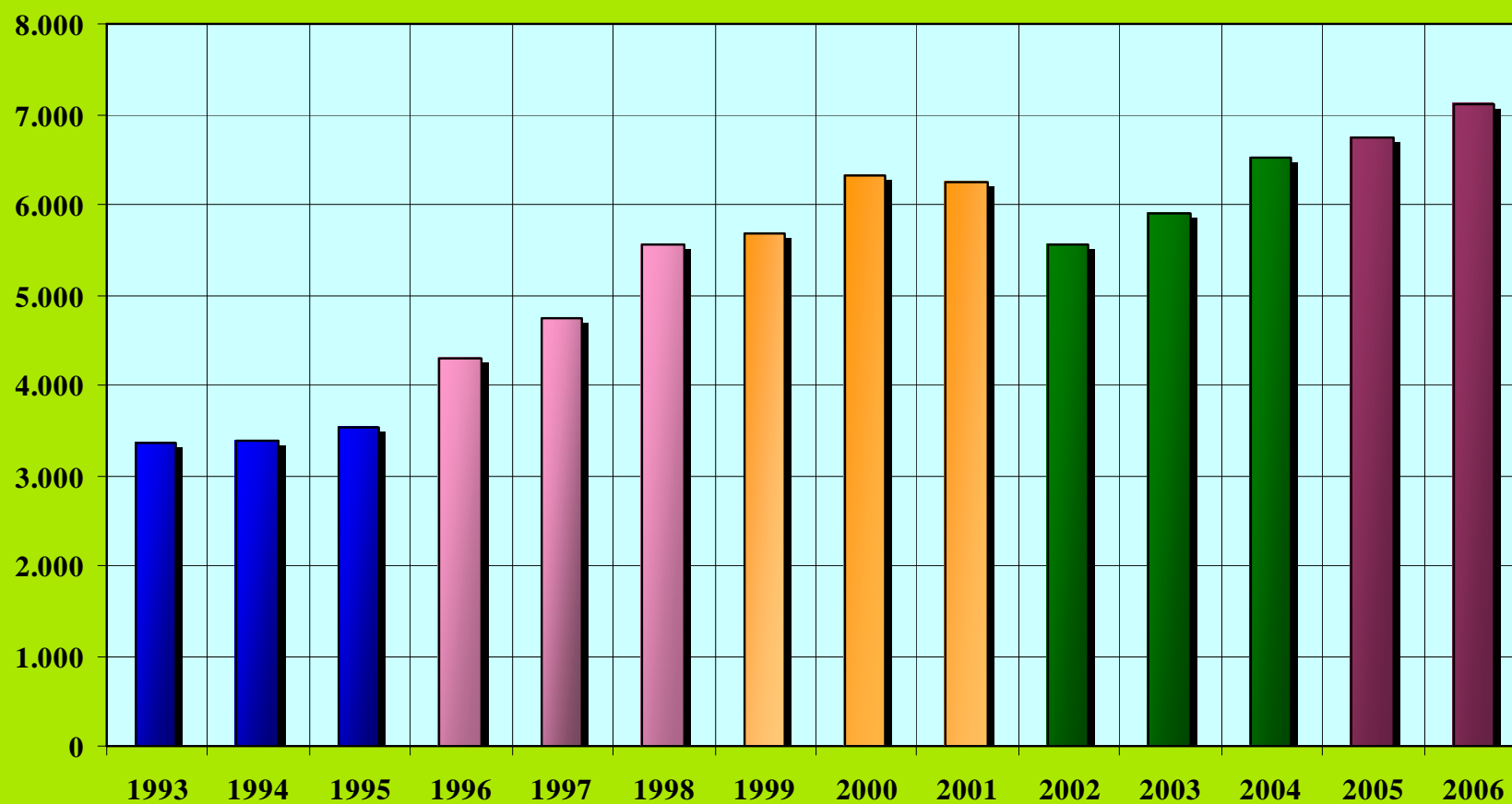

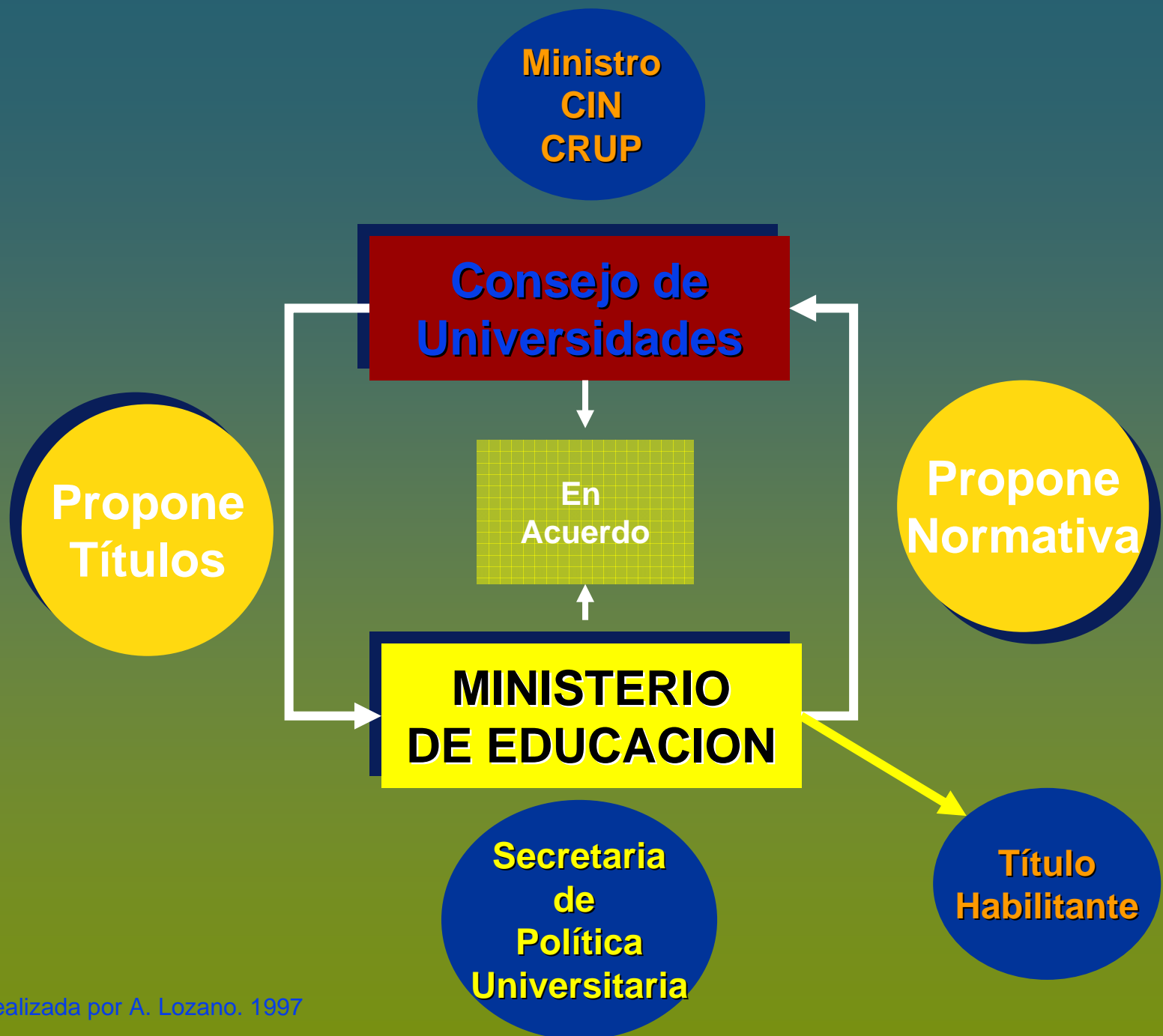

Procedimiento

Consejo de Universidades

No acredita lo hace el ministerio

Total Acuerdo

Informe

Convenio

MINISTERIO DE EDUCACION

CONEAU

- *Estandares para la Acreditación
- *Contenidos Mínimos
- *Criterios de intensidad
- *Alcances del Título

AFACIMERA

•Se Recomienda cerrar las inscripciones (Art 76 LES)

•No contar con el reconocimientos oficial (Decreto PEN 499/95, art. 7)

